

Nyhedsbrev

Microsoft Dynamics C5™ Version 2008

Nyhedsbrev

Indholdsfortegnelse

Nyheder Finans	4
Felt til angivelse af fakturanummer if. med bogføring af debitorindbetalinger	4
Import/Eksport af linjer til/fra kladder	4
Revisor import og eksport	4
Posteringslister kan udskrives direkte fra posteringsoversigten	5
Advarsel ved ændring af kontonavn i Kontoplanen	5
Nyt felt til supplerende enheder tilføjet i Intrastat og Lagerkartoteket.....	5
Kolonne med Tællværk tilføjet på udskriften Kontoplan	5
Kolonne med Total tilføjet på balancen Saldooversigt (Scale)	5
Bemærkning vedr. valuta på udskriften Finansspecifikation	5
Ny udskrift - Moms specifikation	5
Poster fra kassekladder kan overføres til lønmodulet som lønlinjer	5
Forbedringer og rettelser Finans	6
Nyheder Debitor	6
Funktionen 'Kopier ordre' kan benyttes i C5 Light versioner	6
Nyt faneblad – Statistik	6
Adressekartotek.....	6
Advarsel ved ændring af debitornavn	6
Blanke tegn fjernes automatisk i feltet Konto	6
Funktionen 'Find faktura'	6
Kolonnen Saldo tilføjet på fanen Oversigt.....	6
OIOXML fil vises som html-dokument.....	7
OCR linjer kan udskrives på Word fakturaer.....	7
Følgeseddelnumre og leveringsdato oplyses på salgsfakturaer.....	7
OIOXML fil opdateres med flere informationer om levering	7
Supervisor kan ophæve udligninger efter 'Kopier ordre'	7
Forfaldsfordelte saldooversigter forbedret	7
Forbedringer og rettelser Debitor og Ordre.....	8
Nyheder Kreditor	8
Funktionen 'Kopier indkøb' kan benyttes i C5 Light versioner	8
Nyt faneblad – Statistik	8
Advarsel ved ændring af kreditornavn.....	8
Blanke tegn fjernes automatisk i feltet Konto	8
Kolonnen Saldo tilføjet på fanen Oversigt.....	8
Oplysningen 'Vor konto' medtages i betalingsfiler.....	9
Forbedringer og rettelser Kreditor og Indkøb	9
Nyheder Ordre	9
Import/Eksport af linjer til/fra kladder	9
Nyt faneblad – Oversigt	9

Flere valgmuligheder ved oprettelse af Indkøb fra Ordre	9
Nyheder Indkøb	10
Import/Eksport af linjer til/fra kladder	10
Nyt faneblad – Oversigt	10
Mulighed for at benytte specialtegn i søgenavn	10
Flere valgmuligheder ved oprettelse af Ordre fra Indkøb	10
Nyheder Lager.....	10
Import/Eksport af linjer til/fra kladder	10
Afmærkning	10
Udvidet afmærkning/automatisk afmærkning	11
Lagerværdi reguleringer	11
Flytning af fysisk modtagne varer	12
Advarsel ved ændring af varenavn	12
Prisgrupper kan ikke slettes hvis de benyttes	12
Nyt felt til supplerende enheder tilføjet i Intrastat og Lagerkartoteket.....	12
Kolonnen Disponibel tilføjet på fanen Oversigt	12
Forbedringer og rettelser Lager.....	12
Nyheder Projekt.....	12
Import/Eksport af linjer til/fra kladder	12
Nyt faneblad – Oversigt	12
Advarsel ved ændring af debtors navn på projekt.....	12
Projektposter for flere projekter kan kopieres på én gang.....	12
Forbedringer og rettelser Projekt.....	13
Nyheder Ehandel.....	13
Check af eButik	13
Forbedringer og rettelser	13
Nyheder Generelt	14
Backup tool	14
Datamanipulation	15
Opsætning af import/eksport definitioner	15
Eksport til SP:Programmerne	16
Serienummer kan indtastes manuelt i kodebilledet	16
Rettelser og forbedringer Generelt	16

Nyheder Finans

Felt til angivelse af fakturanummer if. med bogføring af debitorindbetalinger

I kassekladderne er feltet **Modfaktura** tilføjet. Feltet benyttes i forbindelse med indtastning af betalinger fra debitorer. Hvis man i feltet **Modfaktura** indtaster fakturanummeret der betales, udfyldes feltet **Konto** automatisk med debitorens kontonummer, Kredit-kolonnen udfyldes automatisk med fakturabeløbet fra den oplyste faktura, feltet **Tekst** udfyldes automatisk med teksten 'Betaling' og betalingen udlignes automatisk med fakturaen.

Import/Eksport af linjer til/fra kladder

I Finans-, Lager-, Ordre-, Indkøbs-, Projekt- og Lønkladder er der under knappen Funktioner tilføjet to nye punkter ved navn Import og Eksport. Funktionerne benyttes til at importere linjer der f.eks. er udlæst fra en anden C5, et andet system eller lignende, eller eksportere linjer der ønskes benyttet i en anden C5 eller et andet system.

For at kunne benytte import og eksport funktionerne, skal der under Generelt/Kartotek/Kladder import/eksport definitioner opsættes en definition. I definitionen angives hvilken separatorer der benyttes i filen, datoformatet, i hvilken rækkefølge dataene er angivet osv. Når definitionen er oprettet kan denne vælges, når menupunktet Funktioner/Import vælges i kladderne.

NB! En beskrivelse af felterne og menupunkter under opsætningen af importdefinitionen m.m. kan findes i online-hjælpen.

Revisor import og eksport

Under Finans/Periodisk/Udfyld årsregnskab er punktet Revisor eksport tilføjet.

Under Finans/Dagligt/Kassekladder/Knappen Funktioner er punktet Revisor import tilføjet.

Ved hjælp af disse punkter er det muligt at importere og eksportere informationer til brug ved f.eks. udarbejdelse af årsregnskab til/fra revisoren. Filerne der arbejdes med er semikolon separerede .CSV filer.

Ved udlæsning af eksporten til revisoren udlæses finansposter, finanskartoteket og momskartoteket. Det er naturligvis muligt at angive afgrænsninger på periode m.m.

Ved importen i kassekladden indlæses finansposterne til kassekladden, og samtidig er det muligt at få opdateret finanskartoteket og momskartoteket med nye konti. Hvis virksomheden f.eks. har oprettet nye konti eller momskoder i årets løb, kan det vælges at opdatere disse automatisk i forbindelse med importen, så revisoren og kunden altid har samme kontoplan.

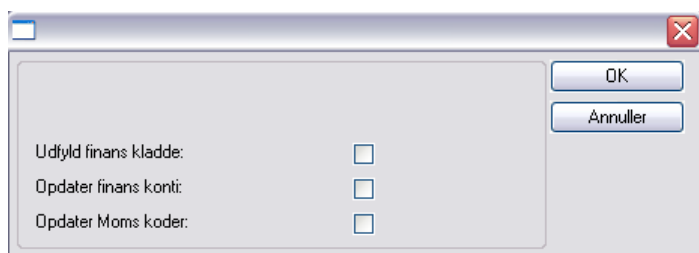

Posteringslister kan udskrives direkte fra posteringsoversigten

Under Finans/Kartotek/Kontoplan/knappen Posteringslister kan man ved hjælp af den nye knap Udskriv, udskrive en posteringsliste til skærm, printer m.m.

Advarsel ved ændring af kontonavn i Kontoplanen

Hvis et kontonavn på en konto i kontoplanen ændres, vises en prompt hvor brugeren skal vælge om kontonavnet skal ændres.

Nyt felt til supplerende enheder tilføjet i Intrastat og Lagerkartoteket

Feltet Suppl. enhed er tilføjet under Finans/Periodisk/Told og skat/Intrastat samt under Lager/Kartotek/Lager. Informationer om supplerende enheder overføres automatisk til Intrastat, når der foretages intrastat posteringslister.

NB! Det oprindelige felt ved navn Suppl. enhed er ændret til Suppl. faktor.

Kolonne med Tællerværk tilføjet på udskriften Kontoplan

Der er tilføjet en ny kolonne der oplyser Tællerværk på udskriften Kontoplan.

Kolonne med Total tilføjet på balancen Saldooversigt (Scale)

Der er tilføjet en ny kolonne der oplyser totalbeløbet for den enkelte konto.

Bemærkning vedr. valuta på udskriften Finansspecifikation

Tilføjet en bemærkning der informerer brugeren om, at posteringslister bogført i valuta omregnes til danske kroner i kolonnen BeløbDKK ved hjælp af kursen angivet for den angivne periode.

Denne bemærkning er tilføjet, idet der kan opleves forskel i saldo ultimo og saldo primo i den efterfølgende periode i BeløbDKK, mens at saldoVAL stemmer.

Ny udskrift - Moms specifikation

Udskriften Moms Specifikation benyttes til at få et overblik over eventuelle uoverensstemmelser mellem momsbeløbet der er bogført på momskontiene og det forventede momsbeløb.

Udskriften viser det bogførte momsbeløb pr. konto pr. momskode samt det forventede momsbeløb for den enkelte konto (dette beløb findes ved at tage kontoens saldo * momssatsen på kontoen).

I forbindelse med afgrænsningen af udskriften er det muligt at vælge at få udskrevet de posteringslister, hvor der er registreret en difference mellem det bogførte momsbeløb og det forventede beløb.

Poster fra kassekladder kan overføres til lønmodulet som lønlinjer

Hvis der på en linje i kassekladderne udfyldes informationer om medarbejder og lønart, overføres denne linje automatisk som en lønlinje til den aktuelle medarbejder ved bogføring af kassekladden.

Forbedringer og rettelser Finans

- Afdeling kopieres ikke længere ved brug af finansparameteren 'Gentag felter ved ulig balance'
- Informationer om antal if. med afgifter er tilføjet på afgiftsrapporten under Finans/Rapporter/Ekstern/Afgiftsrapport
- Funktionen 'Renummerer bilag' i finanskassekladder er ændret, således at linjer med samme bilagsnummer får tildelt samme nye nummer.
- Bogføring ændret i forbindelse med kreditorbetalinger, når der udnyttes en rabat og samtidig benyttes triangulering.
- Check af poster til listesystem medtager kun poster med lagerstatus 'Økonomisk'.
- Funktionen Hent bilag i kassekladder er forbedret med hensyn til debitor- og kreditornumre.
- Kørslen Finanskomprimering er ændret, så der ikke tages hensyn til momsspærret og dimensioner.
- Funktionen Kopier bilag/kladder medtager linjer med momskoden 'Momsfri'.
- Advarsel ved komprimering af finansposter

Nyheder Debitor

Funktionen 'Kopier ordre' kan benyttes i C5 Light versioner

Det er nu muligt at benytte funktionen 'Kopier Ordre' i en C5 light installation.

Nyt faneblad – Statistik

I Debitor- og Kreditor-kartoteket er der tilføjet et nyt faneblad ved navn Statistik. Her kan de statistiske oplysninger på enten debitoren eller kreditoren ses i form af en graf.

Ved hjælp af knappen Opsætning er det muligt at ændre periodeinterval m.m. således at grafen ændres.

Adressekartotek

I Debitor-kartoteket kan der nu angives flere forskellige faktura, leverings- og SWIFT adresser til en debitor. Dette gøres ved hjælp af knappen Adresser. På ordrer m.m. er det muligt med Alt+H i feltet Lev. navn at hente disse adresser.

Advarsel ved ændring af debitornavn

Hvis et navn på en debitor ændres, vises en prompt hvor brugeren skal vælge om navnet skal ændres.

Blanke tegn fjernes automatisk i feltet Konto

Blanke tegn fjernes automatisk i feltet Konto i Debitor-kartoteket.

Funktionen 'Find faktura'

Funktionen 'Find Faktura' (Shift+Alt+F4) kan nu benyttes på både fanen Generelt og fanen Opsætning.

Kolonnen Saldo tilføjet på fanen Oversigt

Kolonnen Saldo er tilføjet på fanen Oversigt.

OIOXML fil vises som html-dokument

Hvis der i forbindelse med fakturaopdateringer vælges at danne en OIOXML fil, vises indholdet af OIOXML-filen efterfølgende som en faktura i html-format.

Under Finans/Tilpasning/Parametre/OIOXML skal stien til filen html.xml angives i feltet XSL fil. Denne fil er som standard placeret i C5 Data biblioteket.

OCR linjer kan udskrives på Word fakturaer

Feltet OCRid er tilføjet på debitorjournalen og opdateret i XAL.SalesInvoice, således at det nu er muligt at få udskrevet OCR-linier på bl.a. Word fakturaer.

Følgeseddelnumre og leveringsdato oplyses på salgsfakturaer

Ifølge EU bestemmelser skal følgeseddelnumre fremgå af fakturaer, såfremt der er foretaget levering af varer. Endvidere skal informationer om leveringsdato eller periodeinterval for leveringer oplyses.

OIOXML fil opdateres med flere informationer om levering

OIOXML filerne opdateres med informationer om leveringsdato eller periodeinterval for levering såfremt der har været flere leveringer over en given periode. (periodeintervallet fastsættes som den første og den sidste leveringsdato). Informationerne opdateres i afsnittet Delivery Schedule i OIOXML-filen.

Supervisor kan ophæve udligninger efter 'Kopier ordre'

Supervisor kan ophæve udligninger af poster opstået i forbindelse med funktionen 'Kopier ordre'.

Forfaldsfordelte saldooversigter forbedret

Udskriften Saldoliste og Saldoliste Grupper under Debitor/Rapporter/Periodisk er udvidet, således at det nu er muligt at angive om der skal benyttes en fremadrettet visning eller bagudrettet visning.

Derved er det muligt både at få en udskrift, der viser forfaldne beløb og hvor længe disse har været forfalden (bagudrettet visning) samt en udskrift der viser en oversigt over forfalden saldo samt en oversigt over hvornår de næste beløb forfalder til betaling (fremadrettet visning).

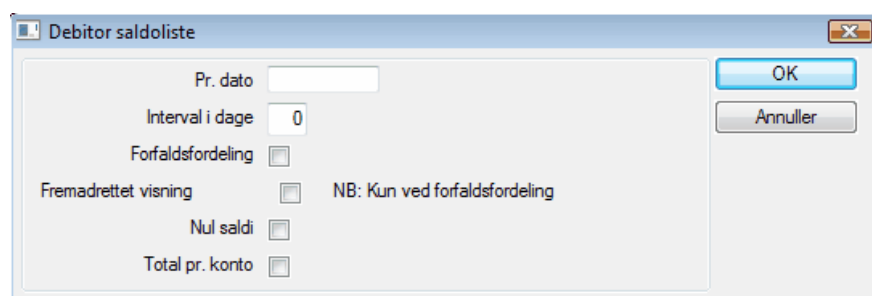

Forbedringer og rettelser Debitor og Ordre

- Længden på betalingsmåder gemmes ved import/eksport af data
- Søgning med F4 og efterfølgende brug af F7/F8 forbedret
- Moms af afgifter på varekøb i EU-land bogføres i korrekt valuta
- På nye ordrelinjer med typen 'Blank' udfyldes ingen informationer i felterne Dato og Antal
- Tekst på finansposteringer ved massefakturerering forbedret
- Beløbsfelt i Ordrearkiv ændret, så $\text{Antal} \times \text{Pris} = \text{Beløb}$ ved split linjer
- Bogføring af finansposteringer med GebyrFM forbedret
- DB og DG beregning forbedret i Ordrearkivet
- Søgning efter varer ved indtastning af varenavn i feltet Varenummer på Ordrelinjer forbedret
- Ordrelinjer med typen 'Blank' kan slettes automatisk selvom der manuelt har været ændret i feltet Antal
- Kørslen 'Opdater Dimensioner' under Generelt/Kartotek/Dimensioner ændret, så informationen om afdeling på en ordre ikke bliver overskrevet med afdelingen fra debitoren.
- Rettet problemer med serienummerstyring ved fakturering efter forudgående følgeseddelsopdatering
- Word fakturaer viser ikke længere 0-beløb
- Kostpris-feltet på Ordre- og Projektlinjer er åben for indtastning/ændring på linjer med ydelser
- Specialtegn som & og / kopieres fra feltet Navn til Søgenavn i Debitorkartoteket ved oprettelse af nye poster
- Rettet problemer med udligning ved Kopier ordre med omvendt fortegn

Nyheder Kreditor

Funktionen 'Kopier indkøb' kan benyttes i C5 Light versioner

Det er nu muligt at benytte funktionen 'Kopier Indkøb' i en C5 light installation.

Nyt faneblad – Statistik

I Debitor- og Kreditor-kartoteket er der tilføjet et nyt faneblad ved navn Statistik. Her kan de statistiske oplysninger på enten debitoren eller kreditoren ses i form af en graf.

Ved hjælp af knappen Opsætning er det muligt at ændre periodeinterval m.m. således at grafen ændres.

Advarsel ved ændring af kreditornavn

Hvis et navn på en kreditor ændres, vises en prompt hvor brugeren skal vælge om navnet skal ændres.

Blanke tegn fjernes automatisk i feltet Konto

Blanke tegn fjernes automatisk i feltet Konto i Kreditor-kartoteket.

Kolonnen Saldo tilføjet på fanen Oversigt

Kolonnen Saldo er tilføjet på fanen Oversigt.

Oplysningen 'Vor konto' medtages i betalingsfiler

Oplysningen 'Vor konto' medtages i betalingsfiler til Danske Bank og Jyske Bank jævnfør disse bankers formatbeskrivelser.

Forbedringer og rettelser Kreditor og Indkøb

- Metoden 'Betal pr. total' i forbindelse med kreditorbetalinger kan benyttes sammen med SWIFT.
- Lokale aktionslister kopieres kun ved brug af Shift+F2, og ikke med F2.
- Søgning med F4 og efterfølgende brug af F7/F8 forbedret
- Mulighed for at afsende information til Nationalbanken i forbindelse med udenlandske betalinger er fjernet, idet disse informationer ikke længere er påkrævet.
- Fakturanummer oplyses på finansposter bogført i forbindelse med kreditorbetalinger via Kreditor/Periodisk/Betaling.
- Specialtegn som & og / kopieres fra feltet Navn til Søgenavn i Debitorkartoteket ved oprettelse af nye poster
- Mulighed for at overstyre indkøbsnummerserie

Nyheder Ordre

Import/Eksport af linjer til/fra kladder

I Finans-, Lager-, Ordre-, Indkøbs-, Projekt- og Lønkladder er der under knappen Funktioner tilføjet to nye punkter ved navn Import og Eksport. Læs mere under samme punkt i afsnittet Nyheder Finans.

Nyt faneblad – Oversigt

Der er både i Ordre-, Indkøbs- og Projektkartotekerne tilføjet et nyt faneblad ved navn Oversigt, der minder om de oversigtsfaneblade der findes i f.eks. Debitor- og Kreditorkartotekerne.

Flere valgmuligheder ved oprettelse af Indkøb fra Ordre

Når der oprettes et indkøb på baggrund af en Ordre via Ordrekartoteket, er det nu muligt at vælge om leveringsadresse, sælger og notater ønskes overført til indkøbet.

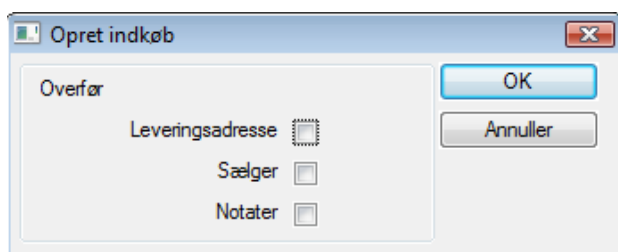

Nyheder Indkøb

Import/Eksport af linjer til/fra kladder

I Finans-, Lager-, Ordre-, Indkøbs-, Projekt- og Lønkladder er der under knappen Funktioner tilføjet to nye punkter ved navn Import og Eksport. Læs mere under samme punkt i afsnittet Nyheder Finans.

Nyt faneblad – Oversigt

Der er både i Ordre-, Indkøbs- og Projektkartotekerne tilføjet et nyt faneblad ved navn Oversigt, der minder om de oversigtsfaneblade der findes i f.eks. Debitor- og Kreditor kartotekerne.

Mulighed for at benytte specialtegn i søgenavn

Nu er det muligt at benytte specialtegnene & og / i søgenavn feltet.

Flere valgmuligheder ved oprettelse af Ordre fra Indkøb

Når der oprettes en ordre på baggrund af et indkøb via Indkøbskartoteket, er det nu muligt at vælge om leveringsadresse, sælger og notater ønskes overført til indkøbet.

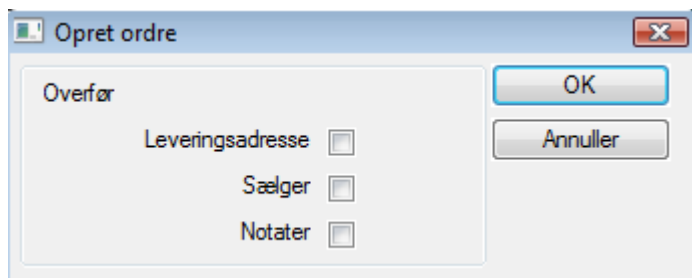

Nyheder Lager

Lageret har fået en gennemgribende overhaling og nedenfor nævnes nogle af de vigtigste ændringer. På et senere tidspunkt vil der blive uploadet et Lager Factsheet på Partnersource og Customersource.

Import/Eksport af linjer til/fra kladder

I Finans-, Lager-, Ordre-, Indkøbs-, Projekt- og Lønkladder er der under knappen Funktioner tilføjet to nye punkter ved navn Import og Eksport. Læs mere under samme punkt i afsnittet Nyheder Finans.

Afmærkning

Afmærkninger foretages som standard automatisk og benyttes til at fastslå hvilken kostpris der skal benyttes if. med lagerafgange. Men det er ligeledes muligt at foretage manuelle afmærkninger.

Bemærk! Automatisk afmærkning foretages ikke på ydelser og varetyper med lagermodellen Gennemsnit.

Kostpriser på ordre- og projektlinjer i forbindelse med lagerafgange er derfor vejledende indtil en følgeseddel eller faktura opdateres. If. med opdateringen af en følgeseddel eller faktura beregnes kostprisen ved at afmærke lagerafgangen med en åben lagertilgang.

På alle varelinjer på ordre, indkøb osv. og under Lager/Kartotek/Lagerkartotek/Posteringer kan der vælges en knap ved navn Afmærkning hvorefter nedenstående skærbillede vises:

The screenshot shows the 'Lagerafmærkning' window with the following data:

Modul	Posteringstype	Levering	Kostpris	Antal	Rest
Lagerposteringe	Varesalg	15/11-07	0,00	1	0

Afmærket/Udlignet

Modul	Serienummer	Lokation	Dato	Kostpris	Antal	A	T
Lagerposteringe			27/10-07	-200,00	-1	<input type="checkbox"/>	<input checked="" type="checkbox"/>

Disponibel

Modul	Serienumme	Lokation	Dato	Kostpris	Antal	Afmærk	Me
Ordrelinier			26/09-07	-200,00	-1	0	
Projektlinier			01/11-07	-200,00	-4	0	
Projektlinier			01/12-07	-200,00	-1	0	

Lagerstatus Fysisk **Følgesedel** 3 **Faktura** 70327 **Nummer** 10017 **Konto** 49450265 **Modul** Ordre **Posteringstype** Varesalg **Transakti** 2486

I online-hjælpen findes en beskrivelse af hvordan kostprisen opdateres ved lagerafgange samt lagertilgange i afsnittet Afmærkning under Lager/Kartotek/Menupunkter Lagerkartotek/Afmærkning. Her findes også en beskrivelse af felterne i ovenstående skærbillede.

Udvidet afmærkning/automatisk afmærkning

Både økonomisk opdaterede lagerposter og fysisk opdaterede lagerposter kan/bliver nu afmærket. Den nye afmærkningsfunktionalitet som er implementeret, letter springen betydeligt. Afmærkning kan foretages på tværs af modulerne Lager Transaktioner, Indkøbslinjer, Ordrelinjer, Projektlinier, Projektkladder samt lagerkladder.

Lagerværdi reguleringer

Alle åbne fysisk leverede lagerposter kan nu justeres på samme måde som økonomisk leverede lagerposter. Kostpriser på styklister og bevægelser justeres automatisk hvis original kostprisen ændrer sig.

Flytning af fysisk modtagne varer

Det er nu muligt at foretage flytning af fysisk (ikke økonomisk opdaterede) varer. F.eks. fra én lokation til en anden.

Advarsel ved ændring af varenavn

Hvis et navn på en vare m.m. ændres, vises en prompt hvor brugeren skal vælge om navnet skal ændres.

Prisgrupper kan ikke slettes hvis de benyttes

Det er ikke længere muligt at slette en prisgruppe såfremt prisgruppen er i brug.

Nyt felt til supplerende enheder tilføjet i Intrastat og Lagerkartoteket

Feltet Suppl. enhed er tilføjet under Finans/Periodisk/Told og skat/Intrastat samt under Lager/Kartotek/Lager. Informationer om supplerende enheder overføres automatisk til Intrastat, når der foretages intrastat posteringer.

NB! Det oprindelige felt ved navn Suppl. enhed er ændret til Suppl. faktor.

Kolonnen Disponibel tilføjet på fanen Oversigt

Kolonnen Disponibel er tilføjet på fanen Oversigt.

Forbedringer og rettelser Lager

- Søgning med F4 og efterfølgende brug af F7/F8 forbedret
- Navnet på en billedfil gemmes i feltet Billedfil, selvom brugeren vælger Esc i feltet.
- Feltet Varenummer under Lager/Kartotek/Lager/Posteringer/Transaktion/Grundlag er ændret fra at være et virtuelt felt til at være et DB-felt, således at det er muligt at se lange varenumre.

Nyheder Projekt

Import/Eksport af linjer til/fra kladder

I Finans-, Lager-, Ordre-, Indkøbs-, Projekt- og Lønkladder er der under knappen Funktioner tilføjet to nye punkter ved navn Import og Eksport. Læs mere under samme punkt i afsnittet Nyheder Finans.

Nyt faneblad – Oversigt

Der er både i Ordre-, Indkøbs- og Projektkartotekerne tilføjet et nyt faneblad ved navn Oversigt, der minder om de oversigtsfaneblade der findes i f.eks. Debitor- og Kreditor kartotekerne.

Advarsel ved ændring af debtors navn på projekt

Hvis et navn på en debitor ændres, vises en prompt hvor brugeren skal vælge om navnet skal ændres.

Projektposter for flere projekter kan kopieres på én gang

Under Projekt/Periodisk/Kopier projektposter til projektlinjer er det nu muligt at kopiere projektposter for et interval af projekter på én gang.

Forbedringer og rettelser Projekt

- Afdelingskode og notat medtages ved kopiering af projektposter
- Beregning af DB og DG i Projektarkiv forbedret
- Check på serienummer ved fakturering af en kopieret projektlinje er fjernet
- Ikke længere muligt at vælge fakturaarter ved bogføring af fakturaer og kreditnotaer i kassekladder. Der kan derfor kun vælges omkostningsarter, og dette sikrer korrekt opdatering af feltet Omkostning i Projektkartoteket
- Feltet Serienummer tilføjet på projektposter, således at denne information kopieres i forbindelse med kopiering af projektposter
- Alt+F3 (Vis poster) kan nu benyttes i Projektarkivet

Nyheder Ehandel

Check af eButik

Der er tilføjet en ny knap på formen eOrdre, således at det er muligt at opsætte hvornår der skal checkes.

Forbedringer og rettelser

- Alt+G funktion ændret, så der laves korrekt opslag i grafikbiblioteket såfremt billedextension er blank.
- Check af billedfiler mellem lagerkartotek og eLager forbedret
- Bedre afgrænsningsmuligheder ved eksport til eButik
- Forbedret brugervenligheden på formen eLoadExport
- Ændret navnet på feltet Brugernummer til Nummer
- Muligt at benytte Tab til at hoppe fra felt til felt
- Valg af Opsætning og Importopsætning gjort mere brugervenlig
- Afdeling, Bærer og Formål overføres ved oprettelse af ordre når eOrdre accepteres

Nyheder Generelt

Backup tool

Backup toolet findes ved at vælge Start\Alle programmer\Microsoft Dynamics C5\Administration\Backup Tool.

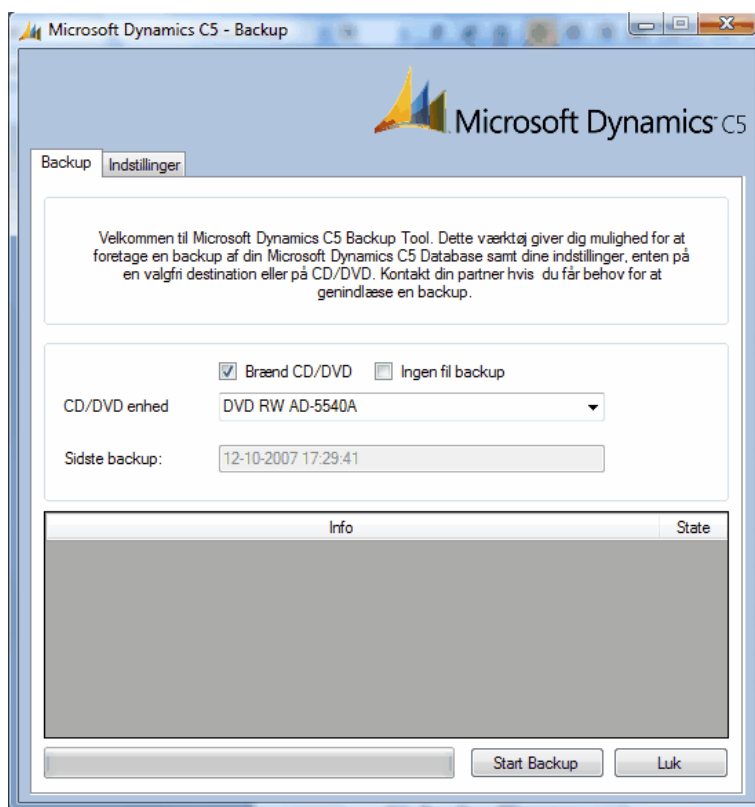

Med backup tool'et er det muligt at tage backup af både C5 Native og SQL databaser. I Native databaser tages der en fuld backup af hele C5 data mappen. Ved backup af en SQL Express database starter en fuld SQL Server database backup og samtidig tages en backup af hele C5 Data mappen.

Angivelsen af om der benyttes Native eller SQL osv. udfyldes på fanen Indstillinger.

Datamanipulation

Mulighederne i forbindelse med datamanipulation er udvidet, så det nu er muligt at angive datoformat, separatorer m.m.

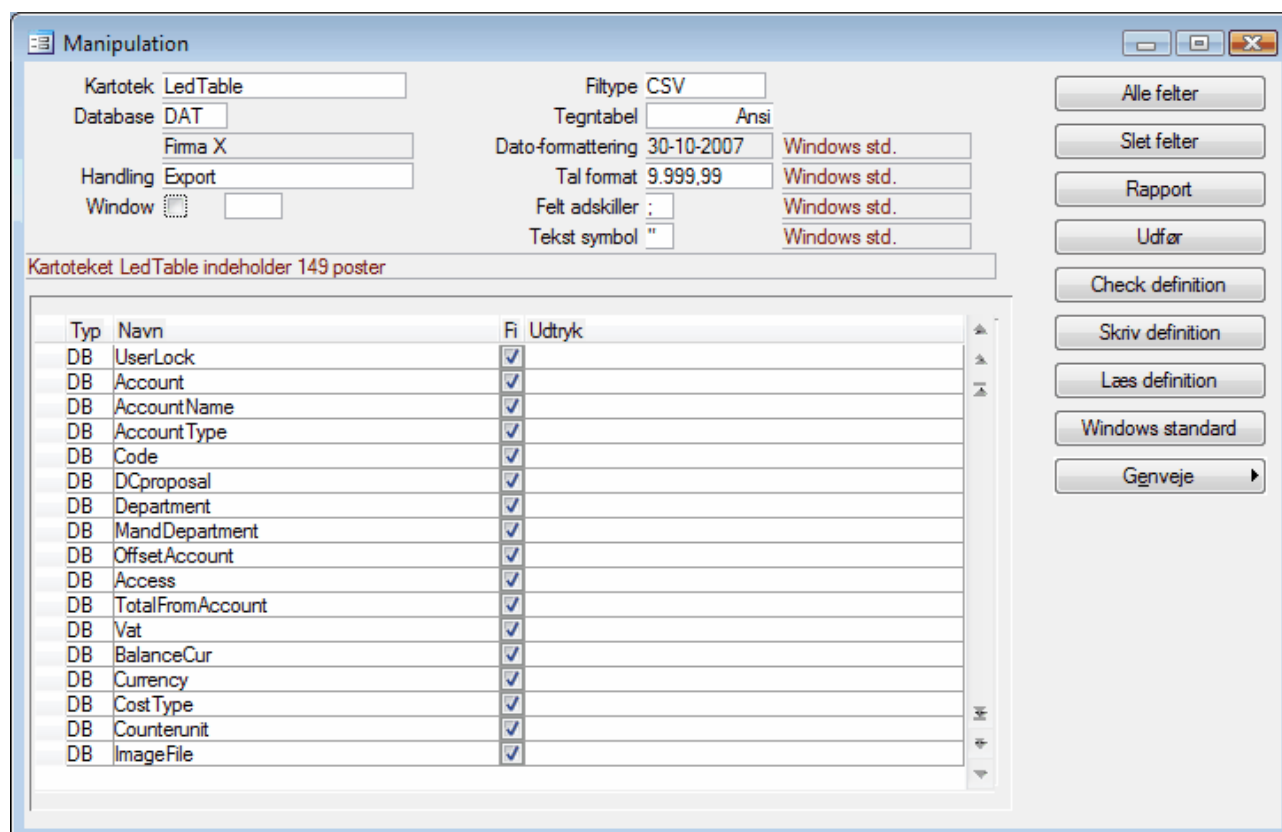

En beskrivelse af de nye felter findes i online-hjælpen.

Opsætning af import/eksport definitioner

For at kunne benytte import og eksport funktionerne i Finans-, Lager-, Ordre-, Indkøbs-, Projekt- og Lønkladder skal der under Generelt/Tilpasning/Vedligeholdelse/Kladde imp./eksp. Def. opsættes en definition. I definitionen angives hvilken separatorer der benyttes i filen, datoformatet, i hvilken rækkefølge dataene er angivet osv. Når definitionen er oprettet kan denne vælges, når menupunktet Funktioner/Import vælges i kladderne.

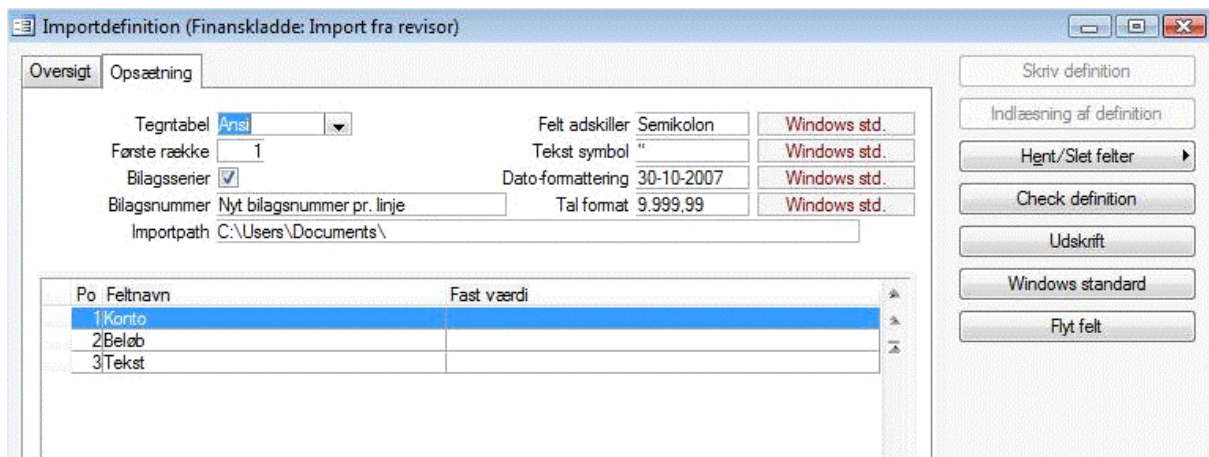

NB! En beskrivelse af felterne og menupunkter under opsætningen af definitionerne kan findes i online-hjælpen.

Eksport til SP:Programmerne

Nogle revisorer benytter programmerne fra Magnus Informatik

- SP:Revision
- SP:Økonomianalyse

Programmerne er værktøjer, som revisor benytter i forbindelse med færdiggørelse af års- eller perioderegnskabet.

Udlæsningen finder man under menupunktet:

- Finans/Periodisk/Udfyld årsregnskab/Eksport til SP:Revision/SP:Øk.analyse.

Serienummer kan indtastes manuelt i kodebilledet

Det er nu muligt at indtaste en kundes serienummer manuelt i feltet Serienummer i kodebilledet under Generelt/Tilpasning/Adgangskontrol/Koder.

Rettelser og forbedringer Generelt

- Tilføjet browser funktion i feltet Billedfremviser under Tilpasning/Brugerkonfiguration/fanen Opsætning
- Brevfletning forbedret så funktionen også kan benyttes af C5Users
- Specialtegn som f.eks. & kan nu benyttes i forbindelse med brevfletning
- Længde på filnavne og stier øget, så det er muligt at angive længere fil- og stinavne
- Import af data til SQL version forbedret, således at dette kan gøres hurtigere.

Microsoft Dynamics is a line of integrated, adaptable business management solutions that enables you and your people to make business decisions with greater confidence. Microsoft Dynamics works like and with familiar Microsoft software, automating and streamlining financial, customer relationship and supply chain processes in a way that helps you drive business success.

U.S. and Canada Toll Free 1-888-477-7989

Worldwide +1-701-281-6500

www.microsoft.com/dynamics

The information contained in this document represents the current view of Microsoft Corporation on the issues discussed as of the date of publication. Because Microsoft must respond to changing market conditions, this document should not be interpreted to be a commitment on the part of Microsoft, and Microsoft cannot guarantee the accuracy of any information presented after the date of publication.

This White Paper is for informational purposes only. MICROSOFT MAKES NO WARRANTIES, EXPRESS, IMPLIED, OR STATUTORY, AS TO THE INFORMATION IN THIS DOCUMENT.

Complying with all applicable copyright laws is the responsibility of the user. Without limiting the rights under copyright, no part of this document may be reproduced, stored in or introduced into a retrieval system, or transmitted in any form or by any means (electronic, mechanical, photocopying, recording, or otherwise), or for any purpose, without the express written permission of Microsoft Corporation.

Microsoft may have patents, patent applications, trademarks, copyrights, or other intellectual property rights covering subject matter in this document. Except as expressly provided in any written license agreement from Microsoft, the furnishing of this document does not give you any license to these patents, trademarks, copyrights, or other intellectual property.

© 2007 Microsoft Corporation. All rights reserved.

Microsoft, the Microsoft Dynamics Logo, BizTalk, FRx, Microsoft Dynamics, .NET Framework, SharePoint, Visual Basic, Visual C++, Visual SourceSafe, Visual Studio, Windows, and Windows Server are either registered trademarks or trademarks of Microsoft Corporation, FRx Software Corporation, or Microsoft Business Solutions ApS in the United States and/or other countries. Microsoft Business Solutions ApS and FRx Software Corporation are subsidiaries of Microsoft Corporation.

Microsoft

17